丁香花儿开了

杜清泽

这个季节的气温,乍暖还寒。尤其是还没习惯停了暖气的屋子,凉得让人裹厚了才能待住。屋外阳光明媚,反而温暖许多。经历过几日的风沙天气,周末的时光是清澈的、阳光的。

约了好友一起出去踏青,不枉了这灿烂的好时光。

清晨,天空碧蓝的,只有几朵云懒散地值着班。辛勤的太阳公公,照例播撒下温暖的阳光。心里排斥着城市里的扎堆,想找一处安静的地方走走。

有几个赏花的网红地方自然不能去了,据说还需要网约。从城市延伸到郊区的柏油公路多了许多,绿水青山就是金山银山的地方也不少。

太原的西边山脉纵横,治理修复了好多景点。比如太山,有绿树成荫,又有古刹书苑,便随性前往。

山里有些微凉,却空气清新。游人不多,却男女老幼即有,更有穿汉服的、充满活力的年轻人结伴相向。

山不在高,贵在灵气。虽然草木还没有全部茂盛,仅仅多数泛绿出芽,盛开的少数都是迎春的花儿,尤以丁香花儿开为艳丽出彩。

沿登山的台阶步道,多有不知名的野花不少,只有一束束、一簇簇的丁香花独立风骚。野生也好,人工培植也罢,形成了一道靓丽的风景线。

春风微微吹来,飘来阵阵花香,那是丁香花开的魅力。仔细品赏这迎春的丁香花,远看是盛开的硕大花朵,近观却是由多数娇小的四瓣花簇生在一起。

含苞待放时,是羞红的花骨朵,充满了无限魅力。多么娇嫩的肌肤呀,让人忍不住想捧一下。

风吹花儿开,舒展了粉色的霓裳,吐纳出芬芳的幽香。像群舞的花仙子,随风翩翩。

她们知道自己娇小玲珑,只有相互牵手,才能在漫山翠绿中独占鳌头。别看她是那样柔弱,经风摇曳却没有折服,勇立枝头。

从山底到山顶,尤以高处花开的鲜艳。从羞涩矜持到落落大方,从娇小懦弱到清新脱俗,她们在春天里尽情释放着自己的青春快乐。

山顶上古刹大院里,除了苍松翠柏掩映的宁静,还有一场美妙的汉服花仙子选秀。那婀娜魅力的身姿,那朝气蓬勃的青春,恰是一朵朵令人羡慕怒放的丁香花!

(作者单位:西曲矿)

春怀

任勃

春日轻明雪未融,
停车漫步小桥东。
一溪烟柳初添绿,
千树桃枝欲绽红。
且觅幽怀凝秀色,
更留清梦醉回风。
人生长有花和月,
几处芳华几处同。

(作者单位:晋兴公司)

春天里,我的梦

周永胜

柳条,偷偷泛青
花,静静绽放
大地的素颜不再生硬
就像爷爷画桌上的宣纸
水墨间,春天来了
世界开始涌动
每个人旋转着花样
在春天的风里
都想成为一粒种子
渴望撞击着牛铃
在一场场萌萌细雨中
激情常常成为一滴泪
娇嫩的花瓣上,闺蜜们对视着
把自己的情诗写在茎上
蝴蝶来了,蜜蜂来了
每一个深呼吸都是乾坤大挪移
我听到腹腔轰隆隆的雷声
春天里,我的梦
从天而降,我看到属于自己的
飞白

(作者单位:西曲矿选煤厂)

美不胜收

温洁(新闻中心)

太阳石

星星带来的遐思

武建维

夜空,星星像散布着的银钉一样,一眨一眨的,闪烁着令人着迷、神往的光泽。

广袤的天际,横亘着灿烂的银河,无涯无际;隔河相望的牛郎、织女星,千古相厮守;像个纺锤一样的仙女座星座,真的是仙女她本人吗?分外明亮的启明星,在东方的天际召唤着第一缕晨曦;划过夜空的一道道流星,释放着生命中最后的激情……

古老优美的传说,源远流长,丰富的联想,繁如云烟,引着人们仔细品味过去,认真审视现在,期盼未来。

旅居天涯的游子,将浓浓的思乡之情寄托于一轮明月,而那些艰辛地跋涉在征途上的夜行者,总是仰起头,去寻觅那闪闪的北极星,以确定自己下一程前进的方向。

星星,是一种浪漫多彩的写实,一种引人探索的奥秘,一种永远神密的追求。

星星,在高远的天幕上,延伸了我们的目光,开阔了我们的思路,生动了我们的夜晚,丰富了我们的梦境。

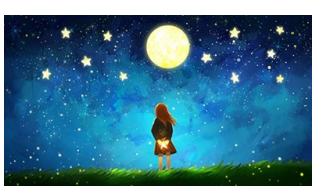

星星,散发迷幻的光泽,勾起了许多人的幻想,启发了许多人的诗情,演绎了多少动人的故事,增加了多少的生活情调。

星星,恒古的闪耀,是一种美丽的坚守,是对前进路上人们的一种默默守护。

满天的星星,有的人习以为常,熟视无睹,但这又有什么关系呢?它依然绽放出迷人的笑意来。

如果暗夜是一袭黑幔,星星便是它的精灵,如果这些精灵能落在我们身边,我们也就成了天使。

古人从星辰的变化来预测世相的变化,斗转星移,星星有了全新的注释。在神州那漫漫长夜里,为了推翻黑暗的统治,中国人民在闪闪的红五星指引下,浴血奋战、前赴后继地奔向光明之途。在历史的进程中,总有熠熠闪光的巨星,产生令人激奋的力量。

星星是人生的风景线,也是一种信仰,曾指引人们的脚步。生命中有了明亮的星,就不会迷失方向,心中有了明亮的星,便有了一种信心和力量,百折不屈地为自己的目标而奋斗。

(作者单位:马兰矿选煤厂)

地址:西山工人文化宫　印刷:太原日报印刷厂　印数:3000份　电话:编辑部 6215713、6217104　记者部 6213964　一版责编:赵新华